



CROATIA ATEST

E.S.K. d.o.o. za kontrolu i promet roba i usluga HR10000 Zagreb
Pakoštanska 5/II (PC "JARUN") IBAN: HR8723600001101280350; OIB: 06135698286
tel./fax. 01 36 34 553; 36 37 969; web:www.croatiaatest.hr; e-mail: info@croatiaatest.hr

OSNOVNA ŠKOLA DOBRIŠE CESARIĆA
Zagreb, Ulica Ksavera Šandora Đalskog 29

PLAN POSTUPANJA U SLUČAJU POTRESA
S62 1120 943 PLAN020

SADRŽAJ

1. UVOD	3
2. PREVENTIVNO DJELOVANJE	3
2.1. Opis objekta u funkcionalnom smislu	3
2.2. Opis objekta u evakuacijskom smislu	5
2.3. Preventivno djelovanje	6
2.4. Osobe koje sudjeluju u preventivnom djelovanju	7
2.4.1. Voditelj evakuacije	7
2.4.2. Zamjenik voditelja evakuacije	7
2.4.3. Članovi tima za evakuaciju	7
2.4.4. Učitelji kao voditelji razreda u evakuaciji	7
2.5. Edukacija	8
2.6. Vježba evakuacije	8
3. POTRES	8
3.1. Udar	8
3.1.1. Učitelji kao voditelji razreda u evakuaciji	9
3.1.2. Osobe koje se nalaze izvan školskog objekta (dvorište)	9
3.1.3. Osobe koje se nalaze na školskom parkingu (u vozilu)	9
3.2. Završetak trešnje (početak evakuacije)	9
3.2.1. Voditelj evakuacije	10
3.2.2. Zamjenik voditelja evakuacije	10
3.2.3. Članovi tima za evakuaciju	10
3.2.4. Učitelji kao voditelji razreda u evakuaciji	11
3.3. Osobe zatečene pod ruševinama	11
4. ZAVRŠNE ODREDBE	12
Prilog 1: skica evakuacijskih zona objekta	
Prilog 2: sastav tima za evakuaciju	
Prilog 3: popis osoba osposobljenih za pružanje prve pomoći	
Prilog 4: komplet za preživljavanje	
Prilog 5: Prihvatne površine u gradu Zagrebu	
Prilog 6: hitni telefonski brojevi	

Na temelju Zakona o zaštiti na radu (NN br. 71/14, 118/14, 94/18 i 96/18) i Zakona o zaštiti od požara (NN br. 92/10), Zakona o sustavu civilne zaštite (N.N. 82/15, 118/18 i 31/20), Ravnateljca škole OŠ Dobriše Cesarića donosi dana 2021.

PLAN POSTUPANJA U SLUČAJU POTRESA

1. UVOD

Očekivano maksimalno trajanje je vrlo kratko (nekoliko sekundi s mogućnošću ponavljanja udara manjeg intenziteta). Opasnost u potresu je od zatrpavanja ljudi i vrijednih materijalnih dobara, opasnost od prašine ili drugih štetnih i opasnih tvari te mogućnost nastanka požara i/ili eksplozije uzrokovanih oštećenim tehnološkim instalacijama. Ovaj plan postupanja u slučaju potresa smatra se kao dodatak planu evakuacije i spašavanja broj: S62 0218 166 PLAN004, veljača 2018..

2. PREVENTIVNO DJELOVANJE

2.1. Opis objekta u funkcionalnom smislu

Objekt je samostojeća zgrada s prizemljem i I. katom izgrađena na vlastitoj uglavnom ograđenoj parceli na adresi Ulica Ksavera Šandora Đalskog 29, Zagreb. Uz glavni objekt nalazi se športska dvorana koja je spojnim hodnikom spojena s glavnom zgradom te zajedno s nom čini jednu jedinstvenu cjelinu. Vertikalna komunikacija u objektu odvija se putem dvaju unutarnjih stubišta, a za potrebe brze evakuacije na školskoj zgradi su izvedena četiri evakuacijska izlaza. U sklopu objekta (prizemlje) izvedeno je uljno kotlovsko postrojenje s vlastitim ulazom iz dvorišta, a u neposrednoj blizini je ukopan i spremnik loživog ulja za potrebe kotlovnice. Ukupna korisna unutarnja površina objekta je oko 2600 m². U većem dijelu ograđeno školsko dvorište s asfaltiranim polivalentnim igralištima, igralištem za odbojku na pijesku, atletskom

stazom, komunikacijskim površinama, parkiralištem za osoblje i posjetitelje, školskim parkom i travnjakom prostire se na površini od oko 5000 m². Zgrada se u funkcionalnom smislu sastoji od:

- **prizemlje:**
 - vanjska ulazna nadstrešnica,
 - glavni ulaz,
 - ulazni hall,
 - hodnikom s portom,
 - hodnici,
 - trakt školske kuhinje:
 - pripremnica,
 - termoblok,
 - dvije (2) smočnice,
 - garderobno-sanitarni čvor,
 - hodnik - pretprostor,
 - blagovaonica,
 - trakt dvorane TZK:
 - predvorje,
 - ulaz/izlaz,
 - muška garderoba (hodnik, svlačionica, WC i tuš kabine),
 - ženska garderoba (hodnik, svlačionica; WC i tuš kabine),
 - kabinet nastavnika TZK,
 - dvorana TZK,
 - spremište rekvizita,
 - soba logopeda (s.5),
 - računovodstvo (s.6),
 - prostorija spremačica (uz portu),
 - glavno stubište za I. kat,
 - osam (8) učionica,
 - jedan (1) kabinet (tehnički),
 - učenički sanitarni čvor - muški,
 - učenički sanitarni čvor - ženski,
 - dva (2) spremišta potrošnog materijala spremačica,
 - spremište kabineta fizike i tehničke kulture,
 - pomoćni izlaz (sjeverozapad),
 - pomoćno stubište za I. kat,
 - nova učionica s pretprostorom i sanitarijama (preuređeni školski stan),
 - izlaz na dvorište,
 - kotlovnica,
 - spremište goriva,
 - radionica domara,
- **I. kat:**
 - sedam (7) učionica,

- nova učionica (spojen i preuređen proctor fotolaboratorija i s. 39)
- učionica informatike,
- dva (2) kabineta,
- dvije prostorije arhive,
- učenički sanitarni čvor - muški,
- učenički sanitarni čvor - ženski,
- hodnici,
- stubište za II. kat,
- trakt uprave:
 - hall - hodnik,
 - knjižnica,
 - soba pedagoga,
 - tajništvo,
 - soba ravnatelja,
 - zbornica,
 - dvije (2) garderobe,
 - sanitarni čvor osoblja (M + Ž)
- **II. kat:**
 - tehnička prostorija (centralni uređaj sigurnosne/protupanične rasvjete),
 - radionica male keramike - spremište (peć za malu keramiku),
 - izlaz na krovnište.

2.2. Opis objekta u evakuacijskom smislu

Građevina škole ima dvije (2) evakuacijske zone, sukladno funkcionalnom korištenju pojedinih dijelova prostora, i to:

- evakuacijska zona 1 - prizemlje, koja obuhvaća:
 - učionice i kabineti, kuhinjski blok sa svim prostorima, blagovaonica, spremišta, dvorana TZK, garderobe, kotlovnica, sanitarni i pomoćni prostori.
- evakuacijska zona 2 - 1. kat, koja obuhvaća:
 - učionice i kabineti, uredi, knjižnica, zbornica, sanitarni i pomoćni prostori.

Karakteristike evakuacijske zone grafički su prikazane u prilogu Plana.

- evakuacijska zona 1 evakuirati će se:
 - prostorije 11, 12, 13, 14, 15, 16 i 17 će se evakuirati izravno na vanjski prostor preko pomoćnog izlaza - P1 (prikazano u grafičkom prilogu), te dalje prema mjestu okupljanja
 - prostorije 5, 6, 7, 8, 9 i 10 će se evakuirati izravno na vanjski prostor preko pomoćnog izlaza - P2 (prikazano u grafičkom prilogu), te dalje prema mjestu okupljanja
 - prostorije kuhinjskog bloka, blagovaonica, dvorana TZK s garderobama i spremištima će se evakuirati izravno na vanjski prostor preko pomoćnog izlaza - P3 (prikazano u grafičkom prilogu), te dalje prema mjestu okupljanja

- evakuacijska zona 2 evakuirat će se:
 - prostorije 34, 35, 36, 37, 38, 40 i 41 će se evakuirati izravno na vanjski prostor preko pomoćnog stubišta prema prizemlju te preko pomoćnog izlaza – P1 (prikazano u grafičkom privitku), te dalje prema mjestu okupljanja
 - prostorije 31, 32, 33, 56, 57, 58, 59 i zbornica će se evakuirati izravno na vanjski prostor preko glavnog stubišta prema prizemlju te preko pomoćnog izlaza - P2 (prikazano u grafičkom privitku), te dalje prema mjestu okupljanja

2.3. Preventivno djelovanje (prepoznavanje potencijalnog rizika i ublažavanje istih unutar školskog objekta)

Školski objekt je potrebno održavati i utvrditi moguće nedostatke s općim i konkretnim mjerama sigurnosti i zaštite:

- Utvrditi potencijalne građevinske opasnosti i slabosti u školskome objektu (opasni, oštećeni, oslabljeni dijelovi objekta) koji bi se za vrijeme potresa ili tijekom spašavanja mogli urušiti te poduzeti mjere da se otklone ili smanje na najmanju moguću mjeru opasnosti od rušenja.
- Utvrditi pozicije nosivih zidova i mjesta za sklanjanje prilikom potresa.
- Provjeriti i utvrditi ispravnost građevinske stolarije.
- Evakuacijske puteve održavati u ispravnom prohodnom stanju i periodički pregledavati glede mogućih nedostataka (put mora biti prohodan bez elemenata koji bi mogli pasti kao npr. ormari i slično).
- Pričvrstiti ormare, ploče, police, projektore i ostale elemente čvrsto i sigurno na zidove.
- Teške i velike predmete postaviti na niže visine (ormari i police).
- Utvrditi pozicije sklopki i ventila svih energenata koje se koriste na objektu (plin, struja, voda i sl.), instalaciju istih je potrebno održavati u ispravnom stanju.
- Utvrditi položaj otrovnih i zapaljiv opasnih radnih tvari (tvari koje se koriste u nastavi kemije), odgovarajuće skladištiti s mogućnošću zaključavanja (ormar odgovarajuće potrebnih karakteristika), obavezno označiti prostor u kojem se nalaze. Oznake postaviti ispred i unutar prostora gdje se iste skladište. Otrovnost i zapaljiva sredstva potrebno je čuvati sukladno tehničkoj dokumentaciji (STL) te osigurati od prevrtanja i prolijevanja.
- Uz evakuacijske izlaze koji su zaključani moraju biti postavljeni ormarići s ključevima.

2.4. Osobe koje sudjeluju u preventivnom djelovanju

2.4.1. Voditelj evakuacije

- organizira i određuje kontrolu stanja evakuacijskih puteva i školskog objekta u građevinskom smislu
- organizira otklanjanje građevinskih nedostataka koji bi mogli biti potencijalno opasni u slučaju potresa
- određuje vrijeme održavanja vježbi evakuacije i kontrolu uspješnosti iste
- određuje osobe koje sudjeluju u evakuaciji (zamjenik voditelja, članovi)
- određuje način osposobljavanja osoba koje sudjeluju u provedbi evakuacije
- upoznaje sve zaposlene s planom evakuacije i planom postupanja u slučaju potresa
- izrađuje plan komunikacije u hitnim slučajevima
- kontrolira stanje i ispravnost zaliha i sredstva za pružanje prve pomoći potrebnih u slučaju potresa (popis je sastavni dio prilog plana)

2.4.2. Zamjenik voditelja evakuacije

- preuzima sve dužnosti za vrijeme odsutnosti voditelja evakuacije

2.4.3. Članovi tima za evakuaciju

- periodički kontroliraju stanje evakuacijskih puteva i školskog objekta u građevinskom smislu, a o stanju izvješćuje voditelja evakuacije
- manje nedostake otklanjanju sukladno propisanim tehničkim standardima
- sudjeluju u provedbi vježbe evakuacije

2.4.4. Učitelji kao voditelji razreda u evakuaciji

- upoznaje učenike s potencijalnim opasnostima i uvježbava ih što učiniti u slučaju potresa
- sudjeluju u provedbi vježbe evakuacije

2.5. Edukacija

Potrebno se što je više moguće educirati o potresu, što je potrebno činiti ako do istog dođe. Koristi se uputma za građane u slučaju nastanka potresa koje je objavilo Ministarstvo unutarnjih poslova - Ravnateljstvo civilne zaštite na svojim službenim stranicama, također upute za građane u slučaju potresa koje je objavila Državna uprava za zaštitu i spašavanje. Sve navedene upute su na web stranicama nadležnog tijela koje je objavilo iste. Kontinuirano educiranje, uz poštivanje i praćenje mogućih izmjena odnosno dopuna obzirom na nova saznanja.

2.6. Vježba evakuacije

Vježba evakuacija i spašavanje je postupak u kojem se evakuacija i spašavanje provodi u svrhu uvježbavanja članova timova za evakuaciju i spašavanje sa svim osobama, koje se u tom trenutku nalaze u građevini. Provođenje vježbe evakuacije potrebno je postaviti kao provođenje nužne evakuacije obzirom da se radi o potresu (evakuacija kreće nakon potresa). Uvježbavanje provođenja evakuacije obvezatno je za sve zaposlenike te se mora provoditi minimalno jednom u dvije godine. Vrijeme održavanja vježbi i kontrolu uspješnosti provedene vježbe odgovoran je voditelj evakuacije (ravnateljica). O provedenoj vježbi evakuacije potrebno je sastaviti zapisnik.

3. POTRES

3.1. Udar

Obzirom da je očekivano maksimalno trajanje vrlo kratko i moguće razorno djelovanje, potrebno je žurno djelovati i ostati pribrani bez panike:

- ostati unutar građevine, nikako pokretati evakuaciju za vrijeme trajanja potresa
- skloniti se ispod stola, stati u kut ili uz nosive zidove, odnosno prije predviđenim sigurnim mjestima.
- pokriti glavu i vrat rukama
- maknuti se od polica i sličnih objekata što mogu pasti

- ne trčati na izlazna vrata
- ukoliko se zateknete u dvorani, stubištima i drugim prostorima gdje nema zaklona, pomaknite se na unutarnji zid, kleknite s leđima prema zidu, glavu staviti blizu koljena, pokriti glavu i vrat rukama
- u knjižnici se maknite od mjesta gdje knjige i police mogu pasti i zaklonite se
- odmaknuti se što dalje od staklenih površina i pregradnih zidova
- ne upotrebljavajte šibice i otvorenu plamen

3.1.1. učitelji kao voditelji razreda u evakuaciji će:

- izdati zapovijed za hitno sklanjanje na sigurno mjesto (ispod stola)
- također se skloniti na sigurno do prestanka prvog udara

3.1.2. osobe koje se nalaze izvan školskog objekta (dvorište):

- odmaknuti se od objekta škole, staklenih površina, stupova, žica, drveća te bilo čega što može pasti
- u slučaju velikog razaranja i oštećenja zabranjeno je ulaziti u školski objekt.

3.1.3. osobe koje se nalaze na školskom parkingu (u vozilu):

- zaustaviti vozilo dalje od školskog objekta, do završetka prvog udara ne kretati se vozilom,
- po završetku prvog udara vozilo postaviti u takav položaj da ne ometa prolazak hitnih interventnih službi

3.2. Završetak trešnje (početak evakuacije)

Po završetku prvog udara koji je najčešće i najsnažniji potrebno je krenuti u evakuaciju sukladno planu evakuacije:

- napustiti prostorije na najpogodniji način i uzeti sa sobom najvažnije pripremljene stvari
- postupati sukladno uputama tima za evakuaciju i planu evakuacije

- napustiti školski objekt na predviđenim evakuacijskim izlazima i uputit se na mjesto okupljanja

3.2.1. Voditelj evakuacije

- upravlja evakuacijom do dolaska profesionalnih spasilačkih ekipa, a po njihovom dolasku uskladi akciju evakuacije s djelovanjem tih ekipa, prema naredbama njihovog zapovjednika
- po dolasku na mjesto okupljanja provjerava brojnost evakuiranih osoba
- poziva hitne spasilačke službe ukoliko je potrebno i izvještava ih o brojevnom stanju (ukoliko ima zarobljenih pod ruševinama daje im točne informacije o zatočenima s točnim putem kretanja za vrijeme potresa)

3.2.2. Zamjenik voditelja evakuacije

- preuzima sve dužnosti za vrijeme odsutnosti voditelja evakuacije

3.2.3. Članovi tima za evakuaciju

- upravljanje evakuacijom unutar školskog objekta
- ustanoviti prohodnost izlaznog puta (što se posebno odnosi na ocjenu nosivosti stubišta ugroženih potresom)
- izdati naredbu promjene pravca kretanja, tj. kretanja prema alternativnom izlaznom putu, ako je glavni put postao neprohodan
- osposobiti neprohodni izlazni put, ukoliko je to moguće učiniti priručnim sredstvima
- pomoći pri kretanju osoba sa smanjenim sposobnostima kretanja i ozlijeđenima
- pružiti prvu pomoć ozlijeđenima
- osoba tehničke struke (domar) isključuje dovod svih energenata (plin, struja, voda)
- dolaskom na mjesto evakuacije daje prijavak stanja voditelju evakuacije

3.2.4. Učitelji kao voditelji razreda u evakuaciji:

- brzo i smireno (bez panike) provjerava broj učenika i imali ozlijeđenih, te zajedno kreću prema mjestu okupljanja
- po izlasku iz školskog objekta i dolasku na mjesto okupljanja postrojava razred, provjerava brojevno stanje te voditelju evakuacije priopćava jesu li se svi uspješno evakuirali.
- ukoliko je netko od učenika ostao unutar školskog objekta (odlazak na wc, u zbornicu ili slično) daje voditelju evakuacije informaciju o učeniku i putu kojim se kretao za vrijeme potresa.

3.3. Osobe zatočene pod ruševinama

Osobe koje ostanu zatočene pod ruševinama trebaju:

- ostati mirni i pozivati u pomoć tako da se lupati u jednakim intervalima čvrstim predmetom o instalacijske cijevi
- čuvati snagu, prekriti dišne putove maskom, krpom, jaknom ili sličnim predmetima
- ukoliko se osoba oslobodi, napušta školski objekt sukladno planu evakuacije i kreće se prema mjestu okupljanja i javlja se voditelju evakuacije odnosno učitelju kao voditelju razreda u evakuaciji.

4. ZAVRŠNE ODREDBE

Odredbe ovog plana, dužni su provoditi svi djelatnici, učenici i posjetitelji. Ravnateljica škole dužna je s Planom upoznati sve djelatnike i učenike škole. Ovaj plan sa Uputama postupanja u slučaju potresa stupaju na snagu osam dana od objave na oglasnoj ploči škole.

Ravnateljica:

Gordana Fileš

PRILOG 1.

SKICA EVAKUACIJSKIH ZONA OBJEKTA

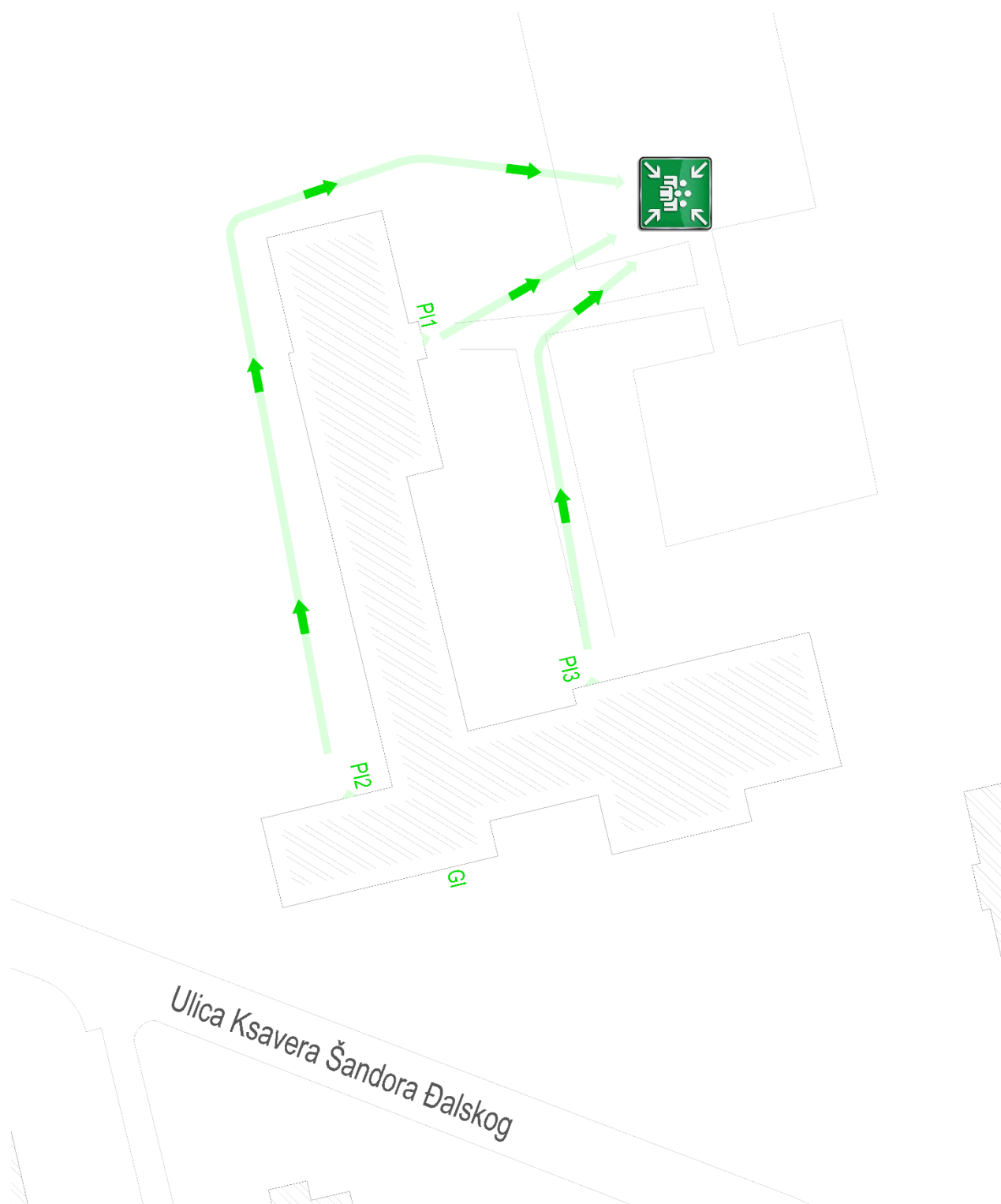

situacija

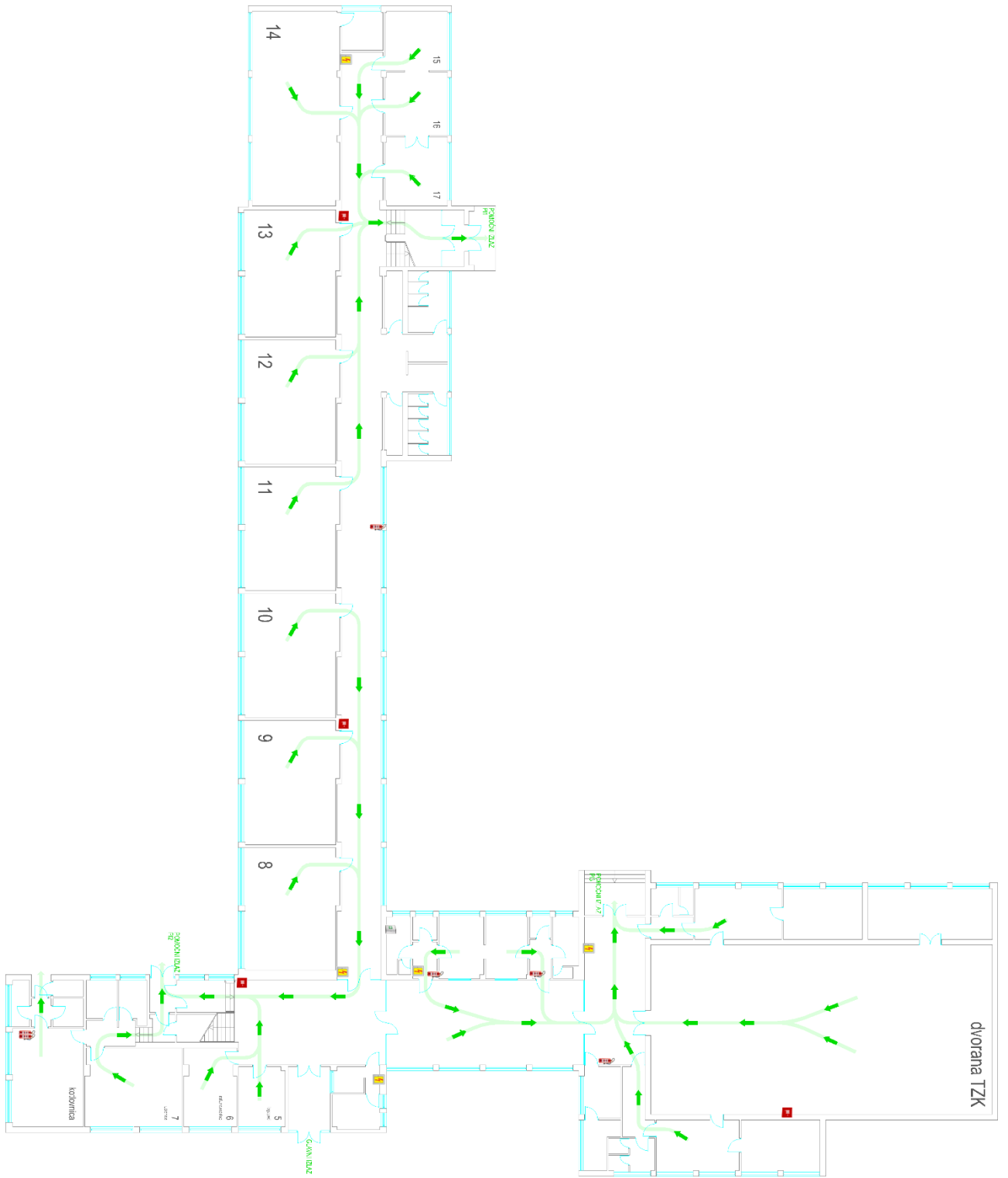

prizemlje

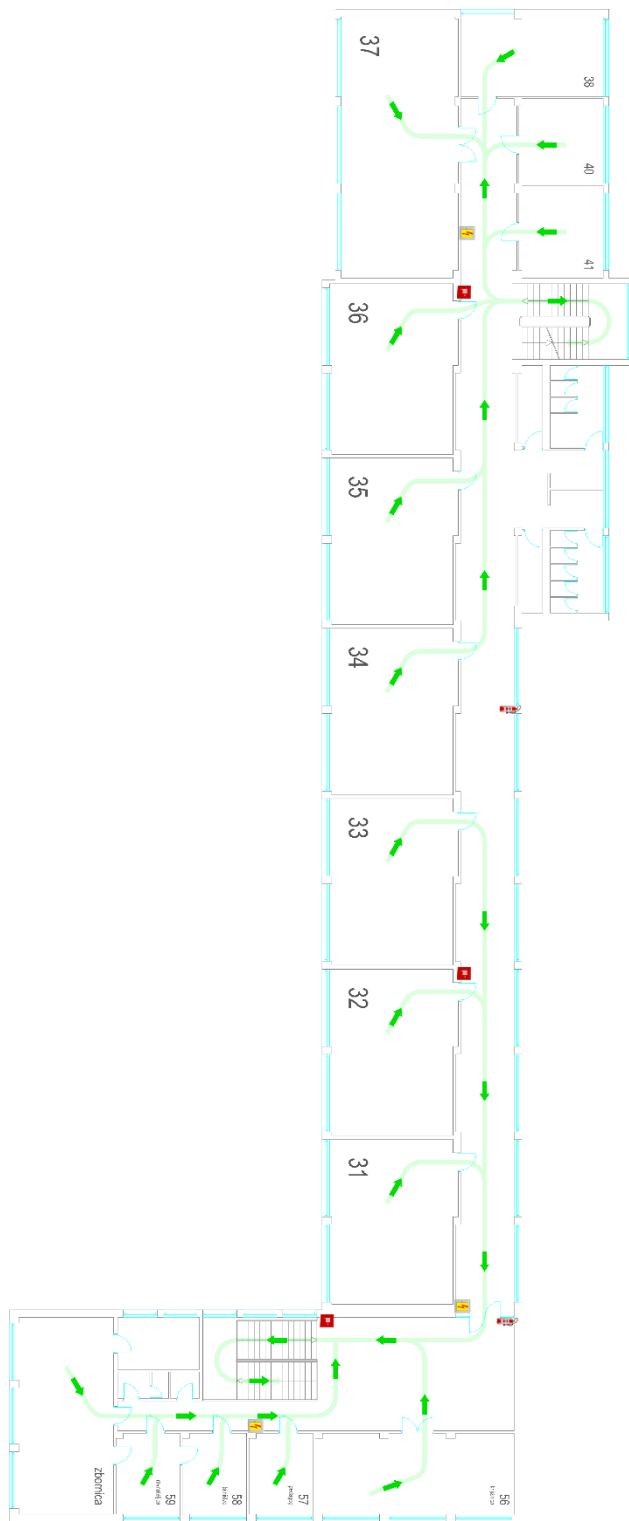

1. kat

PRILOG 2.

SASTAV TIMA ZA EVAKUACIJU

voditelj evakuacije:

REDNI BROJ	IME I PREZIME	RADNO MJESTO	TELEFON RADNOG MJESTA
1	Gordana Fileš	Ravnateljica škole	

zamjenik voditelja evakuacije:

REDNI BROJ	IME I PREZIME	RADNO MJESTO	TELEFON RADNOG MJESTA
1	Ivica Videc	domar	
2	Ivan Radaš	pedagog	

sastav ekipe za evakuaciju:

REDNI BROJ	IME I PREZIME	RADNO MJESTO	TELEFON RADNOG MJESTA
1	Nevenka Pokos	učiteljica Geografije	
2	Mihaela Koren	učiteljica RN	
3	Kata Karamatić	spremačica	
4	Antonija Lujanac	knjižničarka	
5	Klara Vukelić Habdić	spremačica	
6	Marica Olujić	spremačica	

PRILOG 3.

POPIS OSOBA OSPOSOBLJENIH ZA PRUŽANJE PRVE POMOĆI

REDNI BROJ	IME I PREZIME	RADNO MJESTO	TELEFON RADNOG MJESTA
1	Maja Marić	učiteljica Matematike	
2	Dubravka Basić Vidović	učiteljica TZK-e	
3	Sanja Ankon	učiteljica Biologije i Kemije	
4			

PRILOG 4.

KOMPLETI S NUŽNOM OPREMOM DO DOLASKA POMOĆI

Uz već svu potrebnu medicinsku oprema za prvu pomoć, opremu za spašavanje u slučaju nesreća predlaže se i kompletiranje sadržaja za potrebe pojedinog razreda tzv. ruksaci2go:

Hrana i voda:

- Voda (2l po razredu),
- grickalice

Lijekovi i medicinske potrepštine:

- Lijekovi (za kronične bolesnike)
- Analgetici i antiseptici,
- Zavoji, flasteri, igle sigurnosnice,
- Maske i sterilne rukavice.

Higijenske potrepštine:

- Antibakterijski gel,
- Papirnati ručnici,
- Vrećice za smeće.

Ostale potrepštine:

- Zviždaljka,
- Džepni nožić,
- Svjetiljka i baterije,
- Šibice i/ili upaljač,
- **Dokumenti:**
- Osobni dokumenti, (ili fotografirati i pohraniti online)

Napomena: opasnost ne prestaje prestankom potresa, kako bismo je izbjegli potrebno je planirati i biti spreman.

PRILOG 5.

PRIHVATNE POVRŠINE U SLUČAJU EVAKUACIJE GRAĐANA I POVRŠINE ZA POSTAVLJANJE ŠATORSKIH NASELJA U SLUČAJU POTRESA

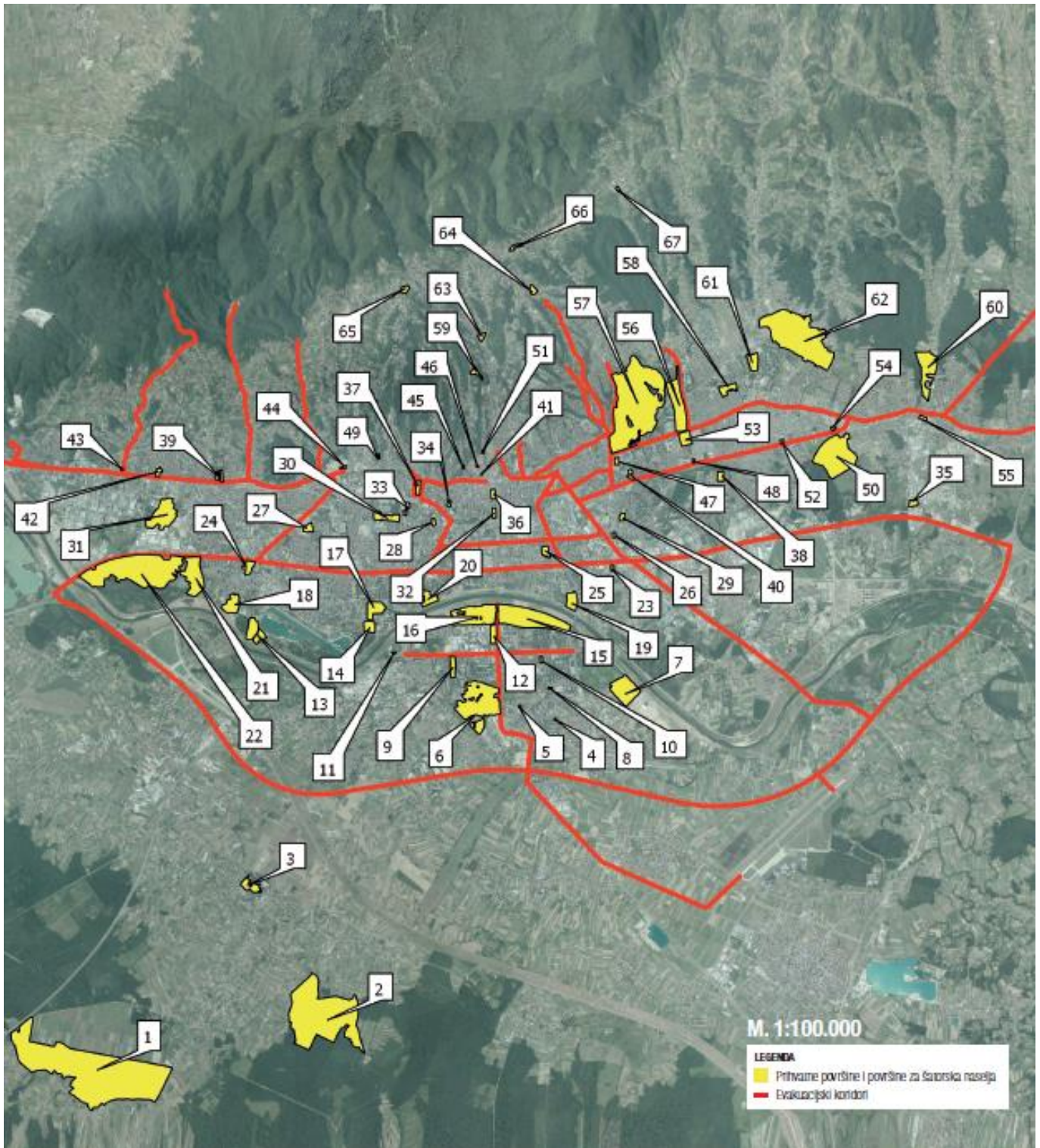

Ured za upravljanje u hitnim situacijama definirao je površine za prihvata i evakuaciju građana Grada Zagreba, i utvrdio pravce za evakuaciju građana i kretanje prioritarnih službi zaštite i spašavanja u slučaju potresa. Površine za prihvata i postavljanje šatorskih naselja kao i glavni koridori kretanja u slučaju potresa su označeni na karti. Površine su određene za sve gradske četvrti uzimajući u obzir specifičnosti svake gradske četvrti.

1. Jagodnjak - LZPO - GČ Brezovica
2. Igralište Odranski obrež - Krčevine - LZPO - GČ Brezovica
3. Dvorac Brezovica - EVAP - GČ Brezovica
4. Škola Dugave - LZPO - GČ Novi Zagreb istok
5. OŠ Stjepana Gradića - LZPO - GČ Novi Zagreb istok
6. Podbrežje - LZPO - GČ Novi Zagreb zapad
7. Sajam automobila Jakuševac - EVAP - GČ Novi Zagreb istok
8. Park Travno - LZPO - GČ Novi Zagreb istok
9. Park Mladenaca - EVAP - GČ Novi Zagreb zapad
10. Igralište Prva Gimnazija - LZPO - GČ Novi Zagreb istok
11. Parkiralište Billa / Magma - LZPO - GČ Novi Zagreb zapad
12. Zagrebački Velesajam - parkiralište istok - LZPO - GČ Novi Zagreb zapad
13. ŠRC Jarun - EVAP - GČ Trešnjevka jug
14. ŠRC Mladost - LZPO - GČ Trešnjevka jug
15. Bundek - EVAP - GČ Novi Zagreb istok
16. Hipodrom - EVAP - GČ Novi Zagreb zapad
17. Kineziološki fakultet - LZPO - GČ Trešnjevka jug
18. Vodoprivreda Petrovaradinska - EVAP - GČ Trešnjevka jug
19. NK Posavina - EVAP - GČ Trešnjevka sjever
20. Boćarski dom - LZPO - GČ Trnje
21. Okretište tramvaja Prečko - EVAP - GČ Trešnjevka jug
22. Savska opatovina - EVAP - GČ Stenjevec
23. Nogometno igralište NK ZET (Capraška ulica) - LZPO - GČ Peščenica-Žitnjak
24. Križanje Petrovaradinske i Zagrebačke avenije - LZPO - GČ Trešnjevka jug
25. ŠRC Trnje - LZPO - GČ Trešnjevka sjever
26. Parkiralište Lidl (Vukovarska) - LZPO - GČ Peščenica-Žitnjak
27. Rudeš - LZPO - GČ Trešnjevka sjever
28. Stadion Kranjčevićeva - LZPO - GČ Trešnjevka sjever
29. ŠRC Peščenica - EVAP - GČ Peščenica-Žitnjak
30. Park Ciglenica - EVAP - GČ Trešnjevka sjever
31. Stenjevec - LZPO - GČ Stenjevec
32. Trg kralja Tomislava - LZPO - GČ Donji Grad
33. Trg Sportova - LZPO - GČ Trešnjevka sjever
34. Srednjoškolsko igralište Klaićeva - LZPO - GČ Donji Grad

35. Jelkovec - LZPO - GČ Sesvete
36. Park Zrinjevac - LZPO - GČ Donji Grad
37. Trg Franje Tuđmana - EVAP - GČ Čnomerec
38. Studentski kampus Borongaj - LZPO - GČ Peščenica-Žitnjak
39. Bolnica Vrapče - EVAP - GČ Podsused Vrapče
40. Okretište tramavaja Borongaj - LZPO - GČ Peščenica-Žitnjak
41. Trg Sv. Katarine - LZPO - GČ Gornji Grad-Medveščak
42. Ponikve - LZPO - GČ Podsused-Vrapče
43. Super Konzum Gajnice - LZPO - GČ Podsused-Vrapče
44. Parkiralište Super Konzum Čnomerec - LZPO - GČ Čnomerec
45. Tuškanac - LZPO - GČ Gornji-Medveščak
46. Trg Sv. Marka - LZPO - GČ Gornji Grad-Medveščak
47. ŠRC Svetice - LZPO - GČ Maksimir
48. Parking ispred centra Kaufland - Branimirova - LZPO - GČ Donja Dubrava
49. Šestinski dol 23 - livada preko puta - LZPO - GČ Čnomerec
50. Dubrava - EVAP - GČ Donja Dubrava
51. Ilirski trg - LZPO - GČ Gornji Grad-Medveščak
52. Parking ispred centra Billa (Branimirova) - LZPO - GČ Donja Dubrava
53. ŠRC Ravnice - LZPO - GČ Maksimir
54. Parking Interspar (Branimirova ulica) - LZPO - GČ Donja Dubrava
55. Parkiralište kod Željezničkog kolodvora Sesvete - LZPO - GČ Sesvete
56. Nova Bolnica - LZPO - GČ Gornja Dubrava
57. Park Maksimir - EVAP - GČ Maksimir
58. OŠ Ante Starčević (Ulica Sv. Leopolda Mandića) - LZPO - GČ Gornja Dubrava
59. Cmrok - LZPO - GČ Gornji Grad-Medveščak
60. OŠ Luka - Sesvete - EVAP - GČ Sesvete
61. ŠRC Klaka - EVAP - GČ Gornja Dubrava
62. Grad Mladosti - LZPO - GČ Gornja Dubrava
63. Okretište tramvaja Mihaljevac - LZPO - GČ Podsljeme
64. Crkva Majke Božje Remetske - LPZO - GČ Maksimir
65. Šestine - LZPO - GČ Podsljeme
66. Tunel - Gračanska cesta - LZPO - GČ Podsljeme
67. OŠ Markuševac - LZPO - GČ Podsljeme

Kratice uz nazive površina: LZPO - lokacija za prihvat osoba

EVAP - evakuacijska površina (šatorsko naselje) / GČ - gradska četvrt

PRILOG 7.

HITNI TELEFONSKI BROJEVI

112	Poziv za žurnu pomoć, jedinstveni broj EU-a za hitne slučajeve
192	Policija
193	Hitna medicinska pomoć
194	vatrogasci

Način pozivanja:

Broj 112 možete besplatno nazvati 24 sata dnevno s bilo koje javne govornice te mobilnog ili fiksnog telefonskog uređaja u Hrvatskoj. Prilikom pozivanja nije potrebno poznavati teritorijalne i strukovne nadležnosti hitnih službi nego samo dojaviti:

- što se dogodilo?
- gdje se dogodilo?
- kada se dogodilo?
- ima li ozlijeđenih?
- kakve su ozljede?
- kakvu pomoć trebate?
- tko zove?

Uključene službe:

Pozivom na broj 112 može se dobiti:

- hitna medicinska pomoć
- pomoć vatrogasaca
- pomoć policije
- pomoć gorske službe spašavanja
- pomoć pri nesreći, traganju i spašavanju na moru

- pomoć drugih komunalnih, inspekcijskih ili hitnih službi koje su svojom djelatnošću vezane za zaštitu i spašavanje građana.

Prednosti poziva na broj 112

Pozivom na broj 112:

- štedi se vrijeme jer se jednim pozivom alarmira nekoliko hitnih službi, odnosno operater alarmira sve hitne službe potrebne u konkretnom slučaju
- hitne službe nisu opterećene opetovanim pozivima, kada različiti pozivatelji dojavljaju istu nesreću

hitne službe postupaju samo po stvarnim zahtjevima za pomoć jer operateri u centru "filtriraju" nenamjenske i zlonamjerne pozive.